

**Pemanfaatan Bunga Rosella dalam Meningkatkan Pendapatan Masyarakat di
Kelurahan Ngipik, Kabupaten Gresik
Sri Linda Handayani¹, Indah Respati Kusumasari²**

Jurusan Administrasi Bisnis, Fakultas Ilmu Sosial dan Ilmu Politik, UPN “Veteran” Jawa
Timur^{1, 2}

Email korespondensi: 21042010145@student.upnjatim.ac.id

Abstract

Rosella flowers are believed to have quite high health benefits and have a unique taste. In various studies, rosella flowers can cure various diseases and prevent various disease transmissions and can be used as a natural coloring and preservative in food or drinks. This service activity has been carried out using training and outreach methods, and selling beverage products made from rosella flowers in the form of tea in bottles. By delivering material about the potential use of rosella flowers, various processed rosella products, and the activities that have been carried out, it is useful to increase the knowledge and skills of the community, especially PKK women in Ngipik Village, Gresik District, Gresik Regency as a form of increasing the income of the people of Ngipik Village, Gresik.

Keywords: *Benefits; Rosella Flowers; Income*

Abstrak

Bunga rosella dipercaya memiliki manfaat kesehatan yang cukup tinggi dan memiliki rasa yang unik. Dalam berbagai penelitian, bunga rosella dapat menyembuhkan berbagai macam penyakit dan mencegah berbagai penularan penyakit serta dapat digunakan sebagai pewarna dan pengawet alami pada makanan atau minuman. Kegiatan pengabdian ini sudah dilaksanakan dengan metode penyuluhan pelatihan, dan penjualan produk minuman berbahan dasar bunga rosella berupa teh dalam kemasan botol. Dengan penyampaian materi tentang pemanfaatan potensi bunga rosella, berbagai produk olahan rosella, dan Kegiatan yang sudah terlaksana ini bermanfaat untuk menambah pengetahuan dan keterampilan masyarakat khususnya ibu-ibu PKK di Kelurahan Ngipik, Kecamatan Gresik, Kabupaten Gresik sebagai bentuk dalam peningkatan pendapatan masyarakat Kelurahan Ngipik, Gresik.

Kata kunci: Manfaat; Bunga Rosella; Pendapatan

1. PENDAHULUAN

Tanaman rosella saat ini sedang berkembang di masyarakat, karena banyak dimanfaatkan, terutama pada bagian bunganya. Bunga rosella dipercaya memiliki manfaat kesehatan yang cukup tinggi dan memiliki rasa yang unik. Kesadaran masyarakat akan pemanfaatan tanaman herbal ini semakin meningkat, seiring dengan meningkatnya harga obat dan efek samping penggunaan obat modern. Hal ini sangat berdampak baik pada penggunaan tanaman obat tradisional. Kepercayaan akan manfaat tanaman obat tersebut harus didukung dengan data ilmiah (Handarini, 2017). Khasiat Bunga Rosella sangatlah banyak, diantaranya

sebagai antikejang, mengobati cacangan, dan sebagai anti bakteri, dan lain sebagainya. Kandungan antioksidan bunga Rosella sangat tinggi dan mampu mengurangi radikal bebas pemicu tumbuhnya sel kanker. Dalam berbagai penelitian, bunga rosella dapat menyembuhkan berbagai macam penyakit dan mencegah berbagai penularan penyakit serta dapat digunakan sebagai pewarna dan pengawet alami pada makanan atau minuman. Kelurahan Ngipik di Kecamatan Gresik Kabupaten Gresik merintis produk rosella untuk dijadikan salah satu produk unggulan desa.

Pembinaan Kesejahteraan Keluarga (PKK) merupakan organisasi kemasyarakatan yang memberdayakan wanita untuk turut berpartisipasi dalam pembangunan Indonesia. Menurut Edi Suharto (2005:60) pemberdayaan masyarakat didefinisikan sebagai tindakan sosial dimana penduduk sebuah komunitas mengorganisasikan diri dalam membuat perencanaan dan tindakan kolektif untuk memecahkan masalah sosial atau memenuhi kebutuhan sosial sesuai dengan kemampuan dan sumber daya yang dimilikinya. Dalam upaya meningkatkan kesejahteraan ekonomi masyarakat khususnya kaum perempuan dengan memberdayakan melalui kegiatan PKK, maka kelompok ibu-ibu PKK di Kelurahan Ngipik di Kecamatan Gresik Kabupaten Gresik telah melakukan kegiatan-kegiatan ekonominya untuk meningkatkan pendapatan keluarga.

Diarahkan agar kegiatan yang dilakukan Ibu PKK adalah usaha ekonomi mencakup: produk yang dihasilkan merupakan kebutuhan yang diminati oleh masyarakat, produknya mudah dipasarkan, merupakan usaha yang berkelanjutan dan cepat menghasilkan, bahan baku usahanya mudah diperoleh dari lingkungannya, kualitas dan kemasan yang bagus. Diketahui dari 30 Ibu PKK terdapat sekitar 8 orang yang akan memulai usaha rumahan untuk menghasilkan pendapatan keluarga yaitu produk minuman rosella yang terbuat dari bunga rosella yang sudah dikeringkan diolah menjadi sebuah kemasan minuman teh rosella yang dapat menjadi potensi menambah pendapatan ekonomi bagi ibu-ibu PKK.

Berdasarkan kondisi potensi yang ada di Kelurahan Ngipik adapun tujuan yang ingin dicapai dari program pengabdian masyarakat pada kegiatan ini adalah pelatihan pembuatan teh rosella serta pemasaran kepada ibu-ibu PKK untuk meningkatkan pendapatan ekonomi Kelurahan Ngipik, Gresik.

2. METODE PENELITIAN

Pelaksanaan program ini dilakukan di Kelurahan Ngipik, Kecamatan Gresik, Kabupaten Gresik. Melihat potensi dari bunga rosella tim kami bersama peserta yang terlibat pada pengabdian kepada masyarakat ini terdiri dari 8 ibu-ibu PKK yang tinggal di Kelurahan Ngipik, Gresik. Pelaksanaan kegiatan pengabdian kepada masyarakat ini dilakukan pada Agustus-Oktober 2023 terdiri dari beberapa tahap yaitu penyuluhan, pelatihan, dan penjualan produk minuman berbahan dasar bunga rosella berupa teh dalam kemasan botol. Dari kegiatan tersebut kami menjelaskan informasi terkait bunga rosella, proses pengolahan produksi teh rosella secara langsung di kantor Kelurahan Ngipik, pengemasan produk, hingga pemasaran penjualan secara offline dengan cara dititipkan di toko maupun online dengan mengikuti event.

3. HASIL DAN PEMBAHASAN

Proses Produksi

Tim bina desa melakukan kegiatan praktik produksi teh rosella secara langsung pada 21 Agustus 2023 di Kantor Kelurahan Ngipik bersama 8 anggota ibu-ibu PKK. Teh rosella dipilih untuk pengabdian ini karena proses produksi yang murah, cepat, dan mudah dibuat oleh masyarakat serta banyak manfaatnya untuk kesehatan. Pada kegiatan yang dilakukan yaitu pembuatan minuman teh yang dimulai dengan cara penyiapan bunga rosella yang dikeringkan terlebih dahulu dengan cara penjemuran dibawah sinar matahari sampai kering, kemudian penimbangan bunga rosella, serta memanaskan air didalam panci hingga mendidih serta tidak lupa dicampuri gula, lalu masukkan bunga rosella ke dalam panci, selanjutnya dilakukan tahap menunggu hingga rosella larut dan berubah warna menjadi kemerahan hingga mendidih. Kemudian teh yang telah dibuat dilakukan proses pendinginan sebelum dikemas di dalam botol agar teh tidak cepat basi. Teh rosella ini bertahan 3 hari di suhu ruang dan 1 bulan di alat pendinginan atau kulkas. Teh yang sudah siap kemas akan dimasukkan ke dalam botol.



Gambar 1. Proses Produksi Teh Rosella

Sumber: Data pribadi

Proses Pengemasan

Pada proses pengemasan produk menggunakan botol ukuran 450 ml yang ditempeli stiker khas rosella Kelurahan Ngipik. Kegiatan ini kami memastikan penutupan pada botol benar-benar rapat agar produk awet dan tahan lama. Kami memilih kemasan botol Dalam hal mengemas produk minuman karena tidak perlu khawatir produk kehilangan rasa jika di dalam kemasan botol. Kemasan botol dapat menahan udara dan kontaminasi lain, yang berarti botol tidak pernah mempengaruhi rasa atau kesegaran produk. Karenanya, produk

minuman tetap terjaga kualitas kesegaran produk, karena kemasan botol juga dapat membantu suhu internal kemasan tetap sama, sehingga produk tidak rusak. Daya tarik tampilan kemasan botol telah dan akan selalu dianggap sebagai kualitas premium. Umur simpan botol umumnya bertahan dalam periode yang cukup lama dan warnanya tidak memudar. Kemasan botol yang transparan dapat memperlihatkan isi produk dalam kemasan.



Gambar 2. Proses Pengemasan Teh Rosella

Sumber: Data pribadi

Proses Pemasaran

Ibu-Ibu PKK memasarkan secara langsung lewat orang ke orang dan menitipkan ke toko-toko sesuai pesanan. Kurangnya mengerti pemasaran secara luas maka kami memasarkan produk lewat online, Secara online kami memasarkan lewat sosial media Instagram dengan membuat akun khusus yang bernama @rosella.tea yang kami buat sebagai bentuk digital marketing. Program ini menjadi salah satu pencapaian kami agar pendapatan meningkat karena teh rosella dikenal semakin luas. Teh Rosella ini kami bandrol dengan harga Rp 6.000 per botol. Kami juga mengikuti bazar di UPN “Veteran” Jawa Timur dalam rangka acara Bussines Day #8 yang diadakan pada tanggal 30 Oktober 2023 di depan gedung FISIP 1. Tujuan kami mengikuti kegiatan ini untuk memperkenalkan produk unggulan Kelurahan Ngipik sampai luar daerah sehingga terciptanya peningkatan pendapatan untuk ibu-ibu PKK Kelurahan Ngipik.

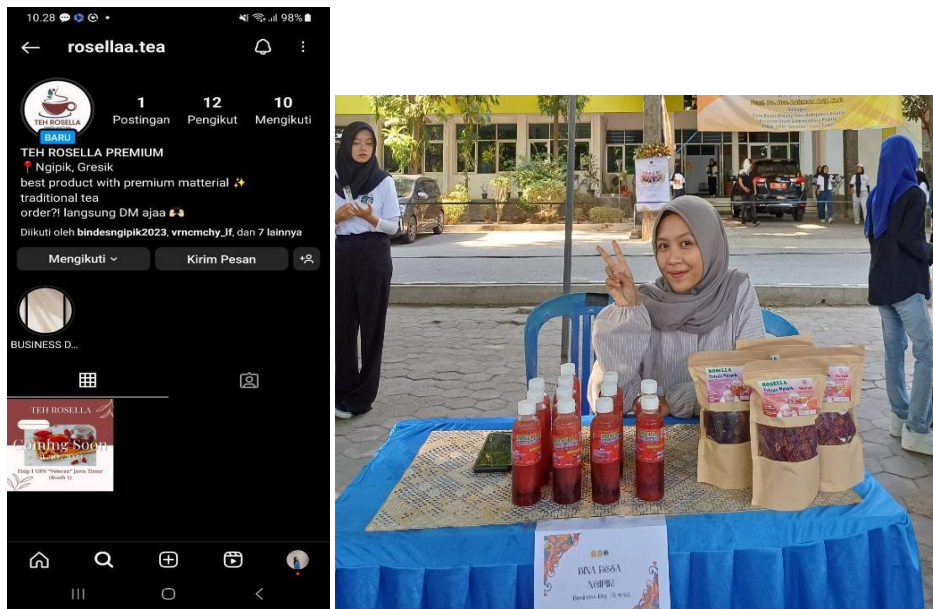

Gambar 3. Akun Instagram Teh Rosella

Sumber: Data pribadi

4. KESIMPULAN

Tanaman rosella saat ini sedang berkembang di masyarakat, karena banyak dimanfaatkan, terutama pada bagian bunganya. Bunga rosella dipercaya memiliki manfaat kesehatan yang cukup tinggi dan memiliki rasa yang unik. Dalam upaya meningkatkan kesejahteraan ekonomi masyarakat khususnya kaum perempuan dengan memberdayakan melalui kegiatan PKK, maka kelompok ibu-ibu PKK di Kelurahan Ngipik di Kecamatan Gresik Kabupaten Gresik telah melakukan kegiatan-kegiatan ekonominya untuk meningkatkan pendapatan keluarga. Berdasarkan kondisi potensi yang ada di Kelurahan Ngipik adapun tujuan yang ingin dicapai dari program pengabdian masyarakat pada kegiatan ini adalah pelatihan pembuatan teh rosella sebagai produk unggulan serta pemasaran kepada ibu-ibu PKK untuk meningkatkan pendapatan ekonomi Kelurahan Ngipik, Gresik. Pelaksanaan kegiatan pengabdian kepada masyarakat ini dilakukan pada Agustus-November 2023. Terdiri dari beberapa tahap yaitu penyuluhan, pelatihan, dan penjualan produk minuman berbahan dasar bunga rosella berupa teh dalam kemasan botol. Dari kegiatan tersebut kami menjelaskan informasi terkait bunga rosella, proses pengolahan produksi teh rosella secara langsung di kantor Kelurahan Ngipik, pengemasan produk, hingga pemasaran penjualan secara offline dengan cara dititipkan di toko maupun online dengan mengikuti event.

REFERENSI

- Arisandi, B., Mufaizin, M., & Hasan, M. (2020). Pelatihan Pembuatan Teh Rosella dalam Meningkatkan Pendapatan Masyarakat di Desa Sorpa Kecamatan Galis Kabupaten Bangkalan. *Dharma: Jurnal Pengabdian Masyarakat*, 1(1), 28–37.
- Ariviani, S., Fauza, G., & Pawestri, C. (2018). Pengembangan Rosella Ungu (*Hibiscus sabdariffa*) sebagai Minuman Isotonik Berpotensi Antioksidan dan Mampu Meningkatkan Kebugaran Tubuh. *Agritech*, 37(4), 386–394.
- Herawati, A., & Listyawati, L. (2017). Pemberdayaan Usaha Minuman Sinom Dalam Mengembangkan Usaha Melalui Pengemasan dan Pelabelan Produk. *Dedication: Jurnal Pengabdian Masyarakat*, 1(2), 101–109.
- Suwadi, P., Fauzan, R. D., Yulianto, A., Usman, A. N., & Fauzi, A. (2021). Diversifikasi Tanaman Rosella (*Hibiscus sabdariffa* L.) sebagai Upaya dalam Meningkatkan Kesejahteraan dan Ekonomi Masyarakat Desa Sumberdem, Wonosari, Malang. *SEMAR (Jurnal Ilmu Pengetahuan, Teknologi, Dan Seni Bagi Masyarakat)*, 10(1), 22–28.
- Udayani, N.N.W, & Sumantra, I.K. (2021). Pemberdayaan Masyarakat Melalui Diversifikasi Produk Bunga Rosella Dalam Mewujudkan Sinergitas Sektor Pertanian Dan Pariwisata Di Desa Wisata Desa Baha, Mengwi. *Abditani: Jurnal Pengabdian Masyarakat*, 4(3), 131-135.

UCAPAN TERIMA KASIH

Pada kesempatan ini penulis selaku kelompok KKN Bina Desa Kelurahan Ngipik mengucapkan rasa terimakasih kepada Bu Dwi selaku ibu lurah kelurahan Ngipik dan staff yang ikut serta membantu kami saat berada disini. Tim kami sangat diterima dengan baik oleh warga Ngipik yang sangat membantu program-program yang kami adakan dengan rasa penuh semangat ikut berkontribusi membantu tim kami. Harapan saya semoga bermanfaat dengan program-program apa yang sudah kami jalani di Kelurahan Ngipik.

GAMBARAN IPTEK

Kelurahan Ngipik memiliki potensi yang dapat meningkatkan pendapatan bagi Masyarakat melalui produk unggulan teh rosella dengan cara penyuluhan, pelatihan, dan penjualan produk minuman berbahan dasar bunga rosella berupa teh dalam kemasan botol. Dari kegiatan tersebut kami menjelaskan informasi terkait bunga rosella, proses pengolahan produksi teh rosella secara langsung di kantor Kelurahan Ngipik.



Gambar 4. Rosella sebagai potensi Kelurahan Ngipik

PETA LOKASI

Kelurahan Ngipik merupakan suatu wilayah yang berada di Kecamatan Gresik, Kabupaten Gresik, Provinsi Jawa Timur, Indonesia, dengan luas wilayah 65 Hektar. Jumlah Rukun Warga (RW) pada Kelurahan Ngipik sebanyak 2 yaitu RW 001 dan RW 002 dan dengan jumlah Rukun Tetangga (RT) sebanyak 7 RT.



Gambar 5. Peta Kelurahan Ngipik, Gresik

Jarak tempuh mitra yaitu Kelurahan Ngipik dengan pengusul yaitu Universitas Pembangunan Nasional “Veteran” Jawa Timur memiliki jarak tempuh 33 km dengan waktu 52 menit.

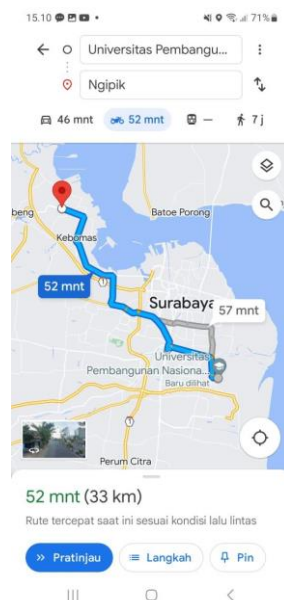

Gambar 6. Jarak Lokasi Pengusul ke Lokasi Mitra